



Bressolles

Année 2021
Bulletin municipal

Andrée RACCURT
Maire de Bressolles,
Les Adjoints et Les Membres du Conseil Municipal

vous présentent leurs
Meilleurs Vœux
pour la nouvelle année

Cette année encore, il ne nous est malheureusement
pas possible de vous accueillir à la Cérémonie des Vœux.

Dans l'attente de nous revoir,

Prenons Patience,

Cultivons la Tolérance,

Conservons l'Espoir,

pour notre Commune de Bressolles
et ses Habitants, pour notre Pays
et notre Planète.

2022

Les arbres nous enseignent
la patience, ils ne baissent pas
les bras à la première tempête venue.
Carl Beauré

Entretien - Dépannage d'appareil de chauffage
et production d'eau chaude

AG maintenance

38 bis ave Paul Painlevé
01500 AMBERIEU EN BUGEY
RDV 06 42 34 23 59
Tél./Fax 04 74 36 56 38
ag.maintenance@orange.fr

Entretien et
dépannage

gaz, fuel, PAC, clim, granulé et solaire

BERNARD  Spécialiste Irrigation
Tracteurs
Matériels Espaces Verts
MATÉRIELS AGRICOLES Ventes - Réparations



www.bernard-agri.com



PA des Prés Seigneurs - BP 60133 - 01124 DAGNEUX Cedex
Tél. 04 78 06 15 26 - Fax 04 78 06 59 44 - contact@bernard-agri.com

Succursales :

3, rue Nicephore Niepce - 38550 Saint Maurice l'Exil
Tél. 04 78 86 27 40 - Fax 04 74 86 57 66
Rue P. & M. Curie ZI Sud 01400 Chatillon sur Chalaronne
Tél. 04 74 32 89 20 - Fax 04 74 14 73 24



- Travaux de cimetières
- Pompes funèbres
- Chambre funéraire
- Transport de corps
- Articles funéraires

Marbrerie Alain Rosset

Tél. 04 78 06 18 04 - Fax 04 72 25 72 97
Siège social / Atelier / Magasin **Chemin Gillard -**
Les Chartinières - 01120 DAGNEUX

LES VINS DE LA CÔTIÈRE
L'AGENCE DE VOYAGE DE VOS PAPILLES

{ Didier Goyard
04 37 86 51 54
lesvinsdelacotiere@orange.fr

ZA des Granges - 195 avenue de la Tréfilerie
01800 Meximieux

VINS • SPIRITUEUX • ÉPICERIE FINE

FENÊTRE BOIS / ALU / PVC / MIXTE

VOLET ROULANT ET BATTANT

PORTE DE GARAGE / PORTAIL

STORE INTÉRIEUR / EXTÉRIEUR

VITRERIE / MIROITERIE

PORTE D'ENTRÉE

VÉRANDA

PERGOLA

Alexandre GUIGNARD

JUDIVERRE

ZA "Les Granges" 01150 Leyment
Tél. 04 74 46 04 12 Fax 04 74 46 04 13
judiverre@outlook.fr - www.menuiserie-judiverre01.com



FERME... Là! SARL
Produits Fermiers

VENTE DIRECTE

 **04 72 25 43 72**
ferme.la@orange.fr

1546 route de Lyon
01360 Balan (La Valbonne)
Fax : 04 72 25 45 73

Ouvert du mercredi au vendredi
de 9 h à 12 h 30 - 15 h à 19 h
Samedi 9 h à 18 h non stop



Bressolles

Laissons derrière nous 2021

Une deuxième année en forme de parenthèse dont il ne nous restera probablement en souvenir que la persistance de la crise sanitaire, ses conséquences parfois tragiques, les efforts d'adaptation pour tous et les privations.

Votre équipe municipale, personnels municipaux et élus ont travaillé à la poursuite de l'activité communale.

Je remercie particulièrement les agents et les enseignants qui ont assuré la continuité du service, parfois dans des situations complexes et fluctuantes. Je pense particulièrement aux prouesses réalisées et au temps passé pour rendre les différents protocoles applicables dans notre école et les temps périscolaires, tout au long de l'année.

Je n'en dirai pas plus sur ce sujet tant galvaudé, sinon d'évoquer avec regret les moments de convivialité mis de côté et les quelques tentatives de festivités lancées qui n'ont pu aboutir ou seulement en demi-teinte. Les associations ont toutefois fait preuve d'ingéniosité et de grandes facultés d'adaptation pour proposer depuis la rentrée de septembre des activités à leurs adhérents.

DOUBLE PEINE EN 2021 pour les Bressollands

qui ont commencé à subir les désagréments générés par les travaux de raccordement à la station d'épuration des Îles à Niévroz et la mise en séparatif des réseaux d'assainissement. Au cours des réunions préparatoires de ce vaste chantier à la Communauté de Communes, j'ai conclu plusieurs fois ainsi : « les Bressollands et Bressolles ne s'attendent pas à ce qui les attend » mais sans toutefois en prendre la réelle mesure.

Depuis plus de six mois maintenant nous sommes en plein dedans et certains quartiers ont déjà passé leur épreuve, plutôt avec succès d'ailleurs et une mention particulière pour les riverains du chemin du Verfay qui ont subi trois mois de tranchées profondes, de bruits, de vibrations et d'impossibilité

d'accéder en véhicule chez eux, mais tout cela dans la compréhension et la bonne entente, malgré quelques impatiences compréhensibles en fin de chantier.

Mais il y en aura pour tout le monde et la complexité des plans de circulation évolutifs met déjà tous les habitants, les commerçants et artisans à contribution. Je remercie les Bressollands pour leur grande patience et leur peu de remontrances à l'égard de la mairie.

Ces travaux réalisés par la 3CM n'occultent pas les réalisations communales que vous trouverez détaillées dans ce bulletin (voiries, école, bibliothèque, environnement nouvelle mairie, revêtement aire de jeux...) et l'ouverture de nouveaux projets.

2022 aura pour point phare l'aménagement de la Grande Rue

après la finalisation des travaux de réseaux d'assainissement et... de génie civil pour la... fibre. L'étude est lancée avec le Cabinet IATEC. L'objectif principal est l'apaisement de la circulation, le partage de l'espace, l'accessibilité et l'embellissement du village. Le projet sera présenté aux Bressollands avant validation définitive.

D'un coût estimé à 500 000 € ces investissements laisseront, malgré des subventions attendues, peu de latitude pour d'autres projets d'ampleur. La commission « travaux » s'évertue à cibler les besoins et à prioriser les réalisations sur les deux années à venir et au-delà, en préservant une part pour les rénovations des voiries communales intramuros et rurales.

Des dossiers seront finalisés comme le Plan Communal de Sauvegarde, d'autres seront poursuivis comme le devenir du château d'eau avec l'aide à la réflexion de la 3CM, tout comme la mobilité et les modes doux.

Après deux ans de pratique du Plan Local d'Urbanisme, la commission d'urbanisme amorcera une réflexion sur l'évolution de ce document, capital pour notre village de demain.

Les élus de Bressolles au sein de la Communauté de Communes travaillent sur des dossiers à échelle du territoire intercommunal : Plan Climat Air Energie, schéma de mobilité, politique de l'habitat... La commune a adhéré à plusieurs contrats de mutualisation : RGPD, assurances, instructions des demandes d'urbanisme.



2022 : gageons que cette nouvelle année sera

celle du renouveau, celle où nous verrons refluer les sourires sur les visages, celle où nous aurons d'autres lectures que les fondamentaux du COVID, d'autres apprentissages que les protocoles sanitaires et d'autres conversations que les résultats de dépistage, celle où nous nous retrouverons tous autour d'une table ou simplement debout autour d'un verre.

Osons espérer que cette nouvelle année, permettra à notre pays de garder comme ligne de mire les valeurs de la République et que chaque citoyen aura à cœur de faire entendre démocratiquement sa voix à l'occasion des grandes consultations électorales.

Enfin je souhaite à ceux qui ont souffert en 2021 de retrouver la sérénité.

Je souhaite à tous, Bressollandes et Bressollands,
et à tous ceux qui représentent
les forces vives de la commune,
une **BONNE et HEUREUSE ANNEE** animée
encore et toujours par la **PATIENCE et L'ESPOIR !**

ET MÊME si nous avons dû mettre de côté le
BIEN VIVRE ENSEMBLE, il fait toujours bon vivre à **BRESSOLLES !**

Andrée RACCOURT

Maire de Bressolles



Tél. 04 74 36 81 33
Fax 04 74 36 88 97

Socatra

Travaux publics
Aménagement de rivières
Assainissement - Démolition - Adduction d'eau
26, ave de Verdun 01640 JUJURIEUX
contact@socatratp.com - www.socatratp.com

Artisan
Fleuriste



www.couleursdefleurs.com

Couleurs de fleurs

par Delphine Benoit

133 Grande Rue - 01120 Montluel
04 78 06 18 35
contact@couleursdefleurs.com

15 JANVIER

Adoption pacte de gouvernance : ce pacte vise à définir les rôles respectifs entre les communes et la Communauté de Communes et à formaliser la coopération.

Renouvellement convention d'assistance juridique : permet d'amener des réponses pour toute question relevant du droit public et du fonctionnement des collectivités territoriales.

Tarif de vente de coupe de bois des parcelles cadastrées A 439 et A 440 : le montant est fixé à 10,00 € le moule et le montant sera reversé au CCAS.

9 FEVRIER

Présentation compte administratif.

Approbation du compte de gestion budget principal de l'année 2020.

Affectation du résultat de fonctionnement.

Abrogation de la déclaration d'utilité publique (DUP) du puits du Bonnet et de la source de Pirié-Valençot : levée des servitudes du périmètre de protection.

Demande de subvention auprès de la Région Rhône-Alpes dans le cadre de la mise en place d'un bonus de relance : concerne la réfection du carrelage de l'école.

Coupes de bois en 2021 : approbation de l'Etat d'Assiette.

6 AVRIL

Vote des taux d'imposition de la fiscalité directe locale pour 2021 : il revient chaque année au conseil municipal de voter le taux des taxes directes locales. Taxe foncière propriétés bâties : 25,98 %. Propriétés non bâties : 44,31 %.

Vote du budget primitif.

Les Picôtières - Autorisation de mise en location et signature d'un bail de location 32 impasse de la Cure suite à changement de locataire.

Subvention relais d'assistants maternels (RAM) : Bressolles compte 7 assistantes maternelles qui représentent 19 % de la part sollicitée. Le montant attribué est de 3 555,00 €.

Renouvellement de l'organisation du temps scolaire pour la rentrée

2021 : les jours et horaires sont le lundi, mardi, jeudi et vendredi de 9 h à 12 h et de 13 h à 16 h 30.

Etude de devis travaux voirie : intervention sur les voiries les plus dégradées et devenues dangereuses pour les usagers : le chemin de Pin VC n° 22, la route de Faramans VC n° 1 et le chemin de la Plaine VC n° 8. L'entreprise retenue est CTPG pour un montant de 58 129,62 €.

11 MAI

Résiliation de la convention d'utilisation des équipements sportifs chemin des Hirondelles : le Football Club de Montluel a souhaité mettre fin à la convention en raison de l'état sanitaire et des mesures prises dans le cadre du confinement.

Communauté de Communes de la Côtière à Montluel – Service commun autorisation du droit des sols : reconduction de la prestation d'instruction des autorisations du droit des sols à la 3CM dans le cadre du schéma de mutualisation aux tarifs de 180 € H. T. pour les permis d'aménager, de 150 € H. T. pour les permis de construire et de 90 € HT pour les déclarations préalables.

Communauté de communes de la côtière à Montluel – Modification des statuts-compétence « hors-GEMAPI » : approbation des statuts

Acquisition de parcelles dans le cadre de l'emplacement réservé au PLU n° 23 : la parcelle d'environ 120 m² est acquise au prix de 50 € le m².

11 JUIN

Plan Local d'Urbanisme intercommunal PLUi : le conseil municipal réitère son opposition au transfert de la compétence PLU à la 3CM et maintient la compétence communale en matière de PLU.

Adhésion au groupement de commandes pour la passation de marchés d'assurance.

6 JUILLET

Avis d'enquête publique au titre des installations classées SCI EXETER III France 1 : le conseil municipal regrette de ne pas avoir connaissance

des produits qui seront stockés sur le site mais ne s'oppose pas à la demande d'enregistrement au titre des installations classées présentées par la SCI EXETER en vue d'exploiter un entrepôt logistique à Bressolles ZAC les 2B.

Demande de subvention pour la restauration de couverture zinguerie sur le clocher de l'église et de l'escalier d'accès : Mme le Maire sera chargée de solliciter l'appui financier du Département dans le cadre du dispositif de la contractualisation « soutien au patrimoine historique bâti ». La dépense éligible s'élève à 21 825,95 € HT.

Demande de subvention pour la requalification des cheminements et sécurisation de la traversée sur la RD 84 B : Mme le Maire sera chargée de solliciter l'appui financier du Département dans le cadre du dispositif de la contractualisation « équipement de proximité des communes et investissement structurants ». La dépense éligible s'élève, selon l'étude réalisée par l'Agence Départementale d'Ingénierie de l'Ain à 576 000 € HT.

Convention de mission d'assistance à maîtrise d'ouvrage traversée de Bressolles RD 84 B avec l'agence départementale d'ingénierie de l'Ain : le montant de la prestation s'élève à 3 150 €.

Vente commune Semcoda/Autorisation signature acte de vente : le montant de la vente s'élève à 90 000 € pour le terrain situé Chemin du Verfay cadastré Section AB 585 d'une surface de 558 m².

Vente propriété le Paillot/Autorisation signature compromis et acte authentique : le montant de la vente de ce tènement cadastré AB 602, 608, 629 et 630 d'une surface de 535 m², est de 128 000 €.

Subvention au sou des écoles de Bressolles : une subvention de 350 € est accordée pour le financement de la dépense liée à la remise des cadeaux aux élèves de CM2 qui quittent le RPI à l'issue de l'année scolaire.

10 AOUT

Personnel communal/Modification des emplois permanents de la collectivité.

Bâtiments communaux/Contrat de maintenance relatif à la vérification technique des équipements : la pro-

position de l'entreprise SOCOTEC est retenue pour un montant de 2 398,80 € TTC pour 29 sites.

Renouvellement de la convention d'occupation d'un local sis 46 chemin de la Léchère dans les mêmes conditions soit une redevance de 150 € mensuels.

Subvention CMSB section football : un montant de 1 200 € est accordé pour permettre au CMSB d'honorer ses factures d'électricité.

10 SEPTEMBRE

Convention de mise à disposition des équipements sportifs signée avec le Football Club de Montluel.

12 OCTOBRE

Attribution du marché de maîtrise d'œuvre pour l'aménagement et l'apaisement de la traversée de Bressolles : le marché est attribué au bureau IATEC pour un montant de 23 965 € HT.

Attribution de subvention au Réseau d'Aides Spécialisées aux Elèves en Difficulté : un montant de 97 € est attribué à la coopérative scolaire de Tramoyes en faveur du RASED.

Convention scolaire de natation avec l'Espace Aquatique LILO 2021/2022 : le coût de la prestation est de 86,50 €.

Convention de mise en commun des personnels de police municipale des communes membres de la Communauté de Communes de la Côteière Montluel : la convention est signée entre les communes Balan, Dagneux et la Boisse entre-elles d'une part et avec les communes de Béligneux, Bressolles, Pizay et Sainte-Croix d'autre part.

Travaux clocher : le devis de l'entreprise PLASSE au Zinc est retenu pour un montant de 18 350 € HT.

Mise en conformité du RGPD/Elaboration d'une charte informatique.

16 NOVEMBRE

Rapport annuel 2020 sur le prix et la qualité du service public d'eau potable.

Rapport annuel 2020 sur le prix et la qualité du service public d'assainissement collectif de l'année 2020.

Création et composition de la Commission Locale d'Evaluation des Charges Transférées (CLECT) : la commission est composée de 9 membres titulaires et de 9 membres suppléants à raison de 1 membre de chaque par commune.

Transfert de propriétés de la commune de Bressolles vers la Communauté de Communes de la Côteière à Montluel – Cadastres section B n° 551, 554 et 556 sur la commune de Pizay : dans le cadre de la compétence eau, la 3CM devient propriétaire des tènements supportant des ouvrages susceptibles de faire l'objet de gros travaux.

Mise en place de l'indemnité chaussures et petit équipement : chaque année une indemnité annuelle est accordée aux agents concernés 32,74 € pour les chaussures et 32,74 € pour le petit équipement.

Convention prestation de services : dans le cadre de petites interventions ponctuelles Mme le Maire propose la mise en place d'une convention de prestation de services avec l'EARL du Pontet.

Coupe de bois en 2022 : approbation de l'Etat d'Assiette des coupes.

3 DECEMBRE

Marché public d'assurances/Autorisation de Mme le Maire à signer les contrats : la 3CM s'est rapprochée des communes pour s'allier dans un groupement de commandes. Une commission d'appel d'offres s'est réunie le 22 novembre afin de mutualiser les contrats d'assurance. Contrats pour la commune de Bressolles : dommage aux biens, assurance RC, protection juridique, automobile, individuelle accident (nouvelle couverture), cyber risk (nouvelle couverture).

Rapport annuel 2020 sur le service public de prévention et de gestion des déchets : rapport communiqué à l'ensemble des communes et tenu à disposition du public.

Autorisation de mandater des dépenses d'investissement avant le vote du budget primitif de l'exercice 2022 : autorisation dans la limite des quarts des crédits ouverts au budget de l'exercice précédent.

Convention de redevance spéciale pour la collecte des ordures ménagères année 2021 : ordures ménagères et déchets assimilés à des déchets ménagers générés par les entreprises n'ayant pas mis en place leur propre filière de traitement. La cantine scolaire est principalement concernée. Le coût est fixé à 0,047 € le litre soit 282,56 € pour un volume de 6 012 litres.

Signature convention avec la Croix Rouge Française dans le cadre du Plan Communal de Sauvegarde : les missions principales de la Croix Rouge sont : opérations de secours, missions de soutien aux populations sinistrées, encadrement des bénévoles dans le cadre des opérations de soutien aux populations, dispositifs prévisionnels de secours.



FOURMY Samuel
06 88 73 70 73

FOURMY Julian
06 95 27 33 85

195 chemin des Aubépins - 01120 PIZAY
csfourmy@hotmail.fr

Fonctionnement

Dépenses

Charges à caractère général	134 937 €	17,54 %
Charges de personnel	242 820 €	31,56 %
Atténuation de produits	18 000 €	2,34 %
Autres charges de gestion	125 346 €	16,29 %
Charges financières	15 353 €	2,00 %
Charges exceptionnelles	1 846 €	0,24 %
Dot. Prov. Semi budgétaires	1 346 €	0,17 %
Virt section invest.	218 782 €	28,44 %
Opé. d'ordre entre sect.	10 922 €	1,42 %
Total	769 352 €	100 %

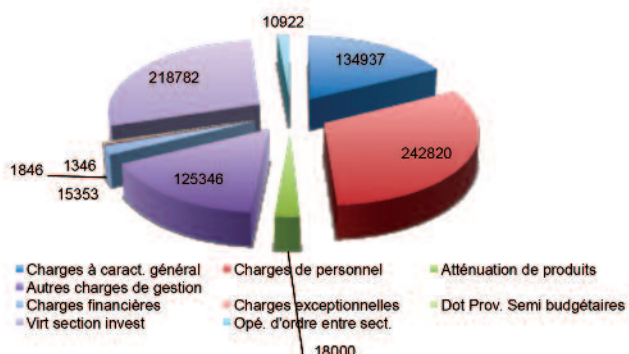

Recettes

Atténuation de charges	1 305 €	0,17 %
Produits des services	3 324 €	0,43 %
Impôts et taxes	472 876 €	61,46 %
Dotations et participations	129 509 €	16,83 %
Autres produits de gestion	11 700 €	1,52 %
Produits exceptionnels	1 585 €	0,21 %
Rep. Prov. Semi budgétaires	1 346 €	0,17 %
Opé. d'ordre entre sections	2 885 €	0,37 %
Résultat reporté	144 822 €	18,82 %
Total	769 352 €	100 %

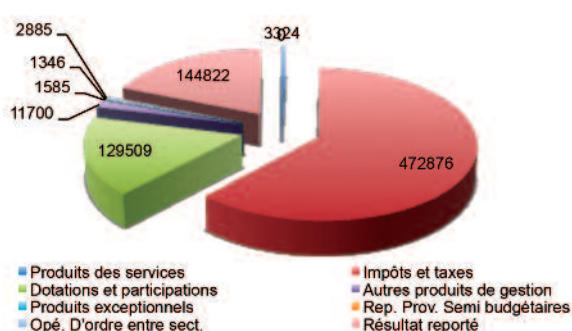

Investissement

Dépenses

Immo. corporelles	84 517 €	13,12 %
Immo. en cours	341 199 €	52,99 %
Remboursement d'emprunts	58 830 €	9,14 %
Solde d'exécution	156 512 €	24,31 %
Opé. d'ordre entre sections	2 885 €	0,45 %
Total	643 943 €	100 %

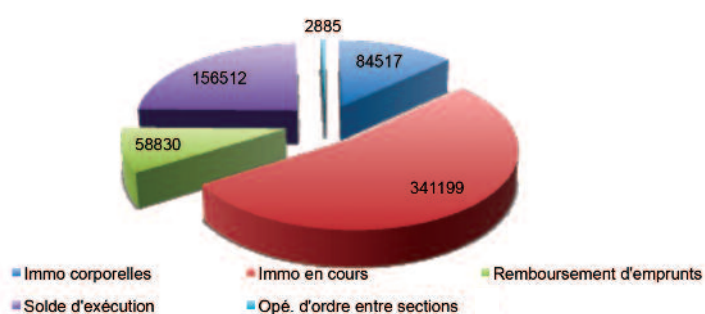

Recettes

Subv. d'invest.	38 880 €	13,52 %
Dotation fond div. Réserv.	100 000 €	14,03 %
Excédent de fonct.	60 359 €	23,59 %
Produits des cessions	215 000 €	28,30 %
Virt de la section de fonct.	218 782 €	17,54 %
Opé. d'ordre entre sections	10 922 €	0,51 %
Total	643 943 €	100 %

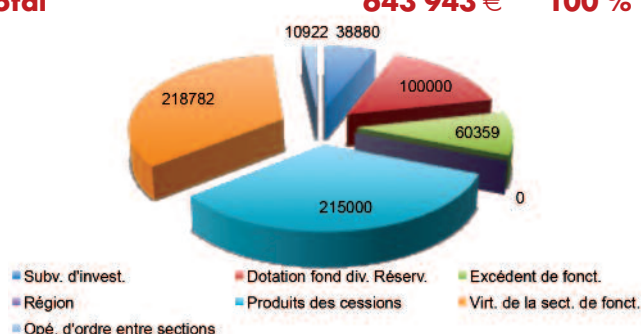

M **électricité**

Courant fort et courant faible
Bornes de charge de véhicule électrique

martin@melectricite.fr
melectricite.fr

Laurent MARTIN
06 81 93 04 48

15 Impasse de la Léchère
01360 BRESSOLLES

E.V.READY ZE Ready®
Installateur agréé
Électricien conseil

QE
QUALIFELEC
La Qualité en profession éligible

Un focus particulier cette année sur le Pan Communal de Sauvegarde (PCS), dont on avait succinctement abordé l'élaboration dans l'édition précédente, et qui est en phase de finalisation.

Qu'est-ce que le PCS ?

Le Plan Communal de Sauvegarde est en France un outil réalisé à l'échelle communale, sous la responsabilité du maire, pour planifier les actions des acteurs communaux de la gestion du risque (élus, agents municipaux, bénévoles, associations référentes...) en cas d'évènements majeurs naturels, technologiques ou sanitaires.

Il a pour objectif l'information préventive et la protection de la population.

Il se base sur le recensement des vulnérabilités et des risques présents ou à venir (par exemple sur le changement climatique) sur la commune et des moyens disponibles (communaux ou privés).

Il prévoit l'organisation nécessaire pour assurer l'alerte, l'information, la protection et le soutien de la population au regard des risques.

Le PCS est devenu obligatoire après l'approbation par le Préfet du Plan Particulier d'Intervention (PPI), devenu nécessaire au regard de l'extension du périmètre de vulnérabilité (20 km) autour de la centrale nucléaire du Bugey.

Sans vouloir parler d'obligation, il est plus que pertinent, face aux risques cités précédemment, que sont les risques naturels (tempêtes, séismes...) ou sanitaires.

L'élaboration du PCS n'est pas un aboutissement, mais la naissance d'une organisation qui doit évoluer avec la commune et les changements qu'elle vivra. Le maire a donc pour responsabilité de maintenir l'opérationnalité du PCS de sa commune. Pour cela il doit s'assurer d'une mise à jour régulière des documents.

Bien que cela ne soit pas obligatoire, la diversification de l'information préventive, la formation des acteurs communaux et partenaires, ainsi que l'organisation d'exercices contribuent fortement au maintien opérationnel du PCS.

Que contient le PCS ?

- Le recensement des risques connus et des moyens disponibles (humains et matériels).
- La détermination des mesures immédiates de sauvegarde et de protection des personnes.
- La fixation de l'organisation nécessaire à la diffusion de l'alerte et des consignes de sécurité.
- Les modalités de mise en œuvre des mesures d'accompagnement, de soutien et d'information à la population.
- Le DICRIM (Document d'Information Communal sur les Risques Majeurs).

Mise en œuvre du Plan :

- L'alerte et la mobilisation des membres du poste de commandement communal.
- La localisation de « l'évènement » sur la commune.
- La détermination de la zone danger et son périmètre de sécurité.
- La mise en place si nécessaire d'itinéraires de déviation.
- L'information à la population par tous les moyens de communication possibles.
- La sélection des sites d'accueil ou d'hébergement.
- La tenue d'une main courante événementielle.
- La réquisition d'établissements conventionnés de la commune.
- L'organisation du retour à la normale et l'édition du compte rendu d'évènements.

Comme vous le voyez, le PCS est un document complet qui permet d'appréhender d'une façon organisationnelle différentes situations qui pourraient mettre en péril nos concitoyens.

Il vise à informer, soutenir, prendre en charge les populations les plus fragiles.

La commune de Bressolles a conventionné avec la Croix Rouge Française. Cette convention a pour objet de définir les modalités de collaboration entre les deux parties dans le cadre des missions de soutien aux populations et d'encadrement des bénévoles et des réserves communales de sécurité.

Nous ne manquerons pas de revenir vers vous pour vous informer et éventuellement faire appel à vos compétences, qui seraient utiles à la mise en œuvre de notre PCS.

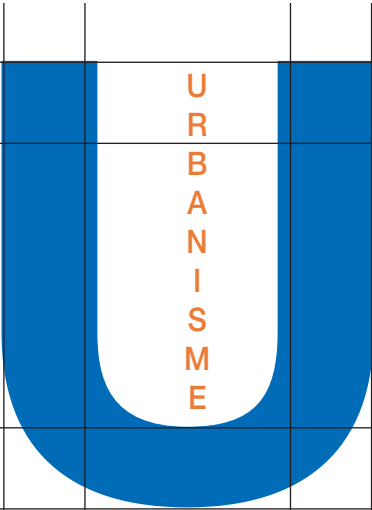
			
<p>Après une période d'intense activité de constructions en 2020, l'année 2021 est plus calme (7 permis de construire et 37 déclarations préalables de travaux), si ce n'est que nous constatons une progression constante dans la construction de piscines.</p>		<p>Avec des surfaces de terrain de plus en plus petites, autour de 400 m², les projets se doivent d'être innovants pour concilier à la fois la réponse aux besoins des habitants et l'harmonie des constructions dans notre village.</p>	
<p>Le règlement du Plan Local d'Urbanisme, disponible en téléchargement sur le site de la commune, pose les règles zone par zone, selon la densité des constructions.</p>		<p>Le CAUE, Conseil en Architecture, Urbanisme et Environnement de l'Ain</p>	<p>apporte son aide à la commune, mais aussi aux particuliers, pour trouver des solutions d'implantation qui conviennent aux uns et aux autres. Pour joindre le CAUE : 34, rue Général Delestraint 01000 Bourg-en-Bresse Tél . 04 74 21 11 31.</p>
		<p>ER</p>	<p>= Emplacement Réservé</p>
<p>La commission urbanisme qui instruit les dossiers en parallèle du service instructeur de la 3CM, accompagne les pétitionnaires en amont et au cours des projets pour faciliter la formalisation des dossiers et éviter les refus qui allongent les délais d'obtention des autorisations. Ces consultations en amont des projets sont de plus en plus fréquentes et nous nous félicitons du dialogue instauré avec les pétitionnaires qui s'avère toujours positif. Les permanences du samedi matin sont ainsi plutôt fréquentées.</p>		<p>FOCUS sur un élément du PLU : les Emplacements Réservés, outil de l'aménagement.</p> <p>Ayant remplacé les plans d'alignement, les ER dans le langage de l'urbanisme, sont des servitudes identifiées, lors de la constitution ou la révision d'un PLU, et qui permettent de gérer une emprise en vue d'une affectation prédéterminée.</p> <p>En attendant la réalisation d'un projet communal, identifié d'intérêt général, l'instauration d'un emplacement réservé limite la constructibilité du terrain qui ne peut recevoir des travaux. Dans la majorité des cas, les emprises sont limitées sur un tènement.</p> <p>En contrepartie elle ouvre aux propriétaires la possibilité d'un droit de délaissement (cession). Dans notre PLU, 27 emplacements réservés sont identifiés. Ils ont différentes finalités qui relèvent soit de la sécurité comme l'élargissement de voie ou l'aménagement de carrefour, soit de la réalisation d'équipements pour le bien de la collectivité, comme des stationnements ou des espaces sportifs.</p> <p>Vous l'avez compris, ces ER permettent de s'assurer de la maîtrise foncière d'un projet. Ils sont décrits sur le plan de zonage qui est en ligne.</p> <p>Les emplacements réservés sont des outils indispensables qui permettent de planifier à moyen et long terme l'aménagement de notre village.</p>	
<p>Plan local d'urbanisme</p>		<p>=</p>	<p>PLU</p>
<p>Qu'est que la Saisine par Voie Electronique ?</p> <p>A partir du 1er janvier 2022, vous allez pouvoir déposer vos dossiers de demande d'autorisation d'urbanisme directement en ligne (permis de construire, permis d'aménager, déclaration préalable de travaux...). Pour ce faire, vous devez accéder à la plateforme de Saisine par Voie Electronique et faire ainsi votre demande dématérialisée : portail.siea-sig.fr/sve/#/001062</p> <p>Attention : si le dépôt en version papier reste possible, nous encourageons vivement les pétitionnaires à utiliser la plateforme en ligne. Celle-ci permettra une simplicité d'utilisation à la fois pour l'utilisateur et au service instructeur.</p> <p>Le dépôt des dossiers sur la boîte mail de la mairie ne seront pas recevables.</p> <p>Pour tous renseignements, n'hésitez pas à venir consulter la commission d'urbanisme le samedi matin (9 h-11 h).</p>			

DECES

MASSON Vincent, Jean-Claude, Michel, Louis 09 mars
TWARDOWSKI Rose, Marie, Thérèse 17 novembre
BILLOUD Georges, André 12 décembre

MARIAGES

DI LELLA Catherine et FLEURY Grégory, André 03 juillet
FARA Audrey et ANDRIETTI Silvio 10 juillet
DARONNAT Lise, Claude, Corinne et MASAPOLLO Pascal, Pierre 24 juillet
CANALES Géraldine, Marie et BRAZIER Fabrice, Pierre, Denis 30 juillet

PACS

HAYE Charlotte, Virginie, Marguerite et
BLANCHARD Théo, Félix, Dominique 05 janvier

NAISSANCES

Elina, Marthe, Luce HAYEZ ALLEX 21 janvier
Andrea THERIN 25 février
Elsa, Dany, Marie FLEURY 14 mars
Louise, Mélanie CHANOZ 18 mars
Anna, Marguerite, Araxie HOSTIGUIAN 20 avril
Maëlle CHEMEDIKIAN 13 mai
Jade, Claudia, Simone GOUVERNEUR 25 mai
Clara, Maria, Marguerite SANCHEZ CARQUE 15 octobre
Léna, Brigitte BRUNEL 16 novembre
Angelo GUERRA 26 novembre
Noé, Raphaël FLEURY 29 novembre
Aria, Lucette, Madeleine MANCEAUX 7 décembre
Mia, Megane PERRIER 11 décembre
Clément, Raphaël GEJDOS 30 décembre



Un accouchement à Bressolles en novembre 2021.

Le dernier accouchement à domicile remonte à juillet 1963.

Soit 58 ans entre les deux naissances particulières.

Le 16 novembre 2021 à six heures vingt minutes Léna est venue bousculer le réveil de ses parents, frères et sœurs.

Grand branle-bas au chemin du Paillot chez la famille BRUNEL, car la petite fille a décidé de n'attendre ni les pompiers, ni les services médicalisés pour faire entendre sa voix à Bressolles. Une naissance improvisée mais réussie et qui, gageons-le, laissera des souvenirs inoubliables à toute la famille et une anecdote exceptionnelle qui suivra Léna toute sa vie.

Au nom des bressollands, nous félicitons les parents et présentons tous nos vœux de santé, bonheur et prospérité à Léna.

Serge CAMUS nous a quittés en septembre 2021

Arrivé en 1978 à Bressolles, il a réalisé un mandat en qualité de conseiller municipal de mars 83 à juillet 85 avec l'équipe d'Alain Avrillon. Il a quitté Bressolles en 1985 pour rejoindre sa région natale du Jura et monter un cabinet d'assurance qu'il a exploité jusqu'à sa retraite. Nous rendons hommage à Serge pour son dévouement et son civisme. Nous présentons à Nicole, Rachel et Hervé nos très sincères condoléances.

Neuf - Rénovation - Décoration

SAS

FICAGNA D.

ficagna-d@ficagna-d.fr

Ancienne Route de Niévroz

01120 DAGNEUX

**Entreprise
de plâtrerie peinture**

Tél. 04 72 25 76 79

Depuis le 1er septembre 2021,
les équipes municipales périscolaires ont été remaniées.

RESTAURANT SCOLAIRE ET PAUSE MERIDIENNE :

- **Gaëlle JOLIVET** a quitté ses fonctions à la cantine et occupe un poste d'agent administratif à Bressolles et Pizay. L'équipe a été en partie renouvelée et réorganisée avec **Magali FERNANDEZ** (en remplacement de Gaëlle), **Valérie TABOUKTIRT**, **Stéphanie CHENET**, **Pascale CONVERT**.
- Depuis la rentrée, **Gaëlle MERMET** assure le service et le ménage à la cantine, l'accueil périscolaire le matin et le ménage à l'école (mobilier et sanitaires).
- **Beata DREWNIOK** effectue le nettoyage des sols à l'école et répond toujours présente pour les remplacements à la cantine.
- Depuis la mise en place du protocole sanitaire, **Florian CARFI** renforce également l'équipe pour la surveillance dans la cour de récréation afin de donner du temps pour les opérations de désinfection des sanitaires.

ACCUEIL PERISCOLAIRE :

- **Florence PAILLASSON** a toujours en charge le périscolaire et est **secondée le matin par Gaëlle MERMET et le soir par Magali FERNANDEZ et Stéphanie CHENET**.

Nous souhaitons une bonne réussite à Gaëlle JOLIVET dans son double poste de secrétariat de mairie et la bienvenue à Gaëlle et Beata dans l'équipe municipale. Toutes deux mères de famille bressollandes, elles ont, dès le premier trimestre, prouvé leur motivation, leur efficacité et leur adaptabilité dans l'équipe.

Nous remercions vivement les bénévoles qui sur un simple appel assurent des remplacements à la cantine ou au périscolaire : Josette, Muriel et Patricia.

Informations municipales | Le centre communal d'action sociale

Le C. C. A. S., faut-il le rappeler, est une entité indépendante dont les membres sont intégrés et renouvelés à chaque « nouvelle mairie ».

L'exercice 2020-2026 est ainsi composé de :

Andrée RACCURT, Présid. de droit,
Alain BRET, Caroline COGNOT,
Laurence FALCOZ, Carole LABLACHE,
Bernard LAVIRE, Bernard HEUZE,
Alain MORICHON, Muriel PENARD,
Patricia REGALLET, Martine THERME
Nous sommes désormais dotés d'une adresse particulière de courriel :

ccasbressolles01@gmail.com

pour garantir au mieux le secret professionnel à celles et ceux qui nous sollicitent, l'appel téléphonique au standard de la mairie étant conservé : 04 78 06 16 14.

Outre nos missions générales et obligatoires d'aides aux Bressol-land(e)s nous sommes présents à deux grandes manifestations :

- **Le repas des Aînés**

En 2020, les conditions drastiques imposées par la pandémie de COVID nous ont amenés à une vaste opération de portage de repas, étalée sur 2 week-ends, pour servir, en direct de l'Essentiel, pas moins de 116 repas chauds ! (relire l'article en page 19 du précédent bulletin municipal), sans oublier celles et ceux de 70 ans et plus, soit retenus hors de notre village, soit ne souhaitant pas recevoir de repas, que nous avons dotés, s'ils le souhaitent, d'un colis de Noël.

Reconduite le 28 novembre 2021, dans sa forme conviviale à la salle polyvalente, toujours avec l'aide en cuisine de Cécile (l'Essentiel) cette

manifestation connaît moins de succès... sans doute encore par crainte de contamination et/ou peut-être de nécessité de présentation d'un passe sanitaire !

- **Le 8 décembre**

Interdite en 2020, cette très importante manifestation ne sera pas non plus de la fête en 2021.

La retraite aux flambeaux a été maintenue pour les jeunes générations... avec l'espoir d'aboutir dès l'an prochain aux portes de notre salle polyvalente et les voir se mêler à leurs aînés pour profiter, comme eux, d'un grand moment de convivialité collective.

D'ici ces prochains jours heureux, gardez le moral, portez-vous bien et n'hésitez pas à nous contacter si besoin.

Les membres du CCAS

Bulletin municipal de la commune de BRESSOLLES 01360

Directeur de publication : Andrée RACCURT

Conception et réalisation par la Commission Communication :
Laurence FALCOZ, Maria JEANNEY, Jérôme LAVIRE, Gilbert PIPAZ

Crédit photos travaux assainissement : Michel LUMINET que nous remercions. Dépôt légal 1er trimestre 2022



Samedi 13 mars : quel plaisir de voir arriver enfants et parents venus participer au nettoyage printanier des chemins de BRESSOLLES ! Ils étaient environ 40 à s'armer de gants, sacs et pinces. Deux remorques complétaient l'attirail nécessaire pour collecter 47 kg de déchets (plastique, verre, métal...) ainsi que des encombrants (chaises, meubles, pneus, gravats...).

Les enfants ont été heureux de peser leur collecte qui sera transformée en argent sonnante et trébuchante au profit de la coopérative scolaire.

Malgré ce travail ingrat, la bonne humeur était au rendez-vous et le bonheur de se retrouver autour d'un verre à clore cette matinée ensoleillée.

MAIRIE INFOS PRATIQUES

Site internet : ville-bressolles.fr

Facebook : Bressolles officiel

L'application **Panneau pocket** vous permet de recevoir des notifications uniquement de votre mairie. Application disponible sur téléphone et ordinateur. Aucune inscription, pas de code, pas de coordonnées à donner. Vous restez 100 % anonyme.

Horaires d'ouverture au public

Lundi, mardi, jeudi : 8 h 30 à 11 h 30

Mercredi : 8 h 30 à 11 h 30 / 13 h 30 à 17 h

Vendredi : 8 h 30 à 11 h 30 / 15 h à 17 h

Accueil téléphonique au 04 78 06 16 14

Lundi au vendredi : 8 h à 12 h 30 / 13 h à 17 h 30
(fermé lundi après-midi)

Horaires déchèterie

Lundi au samedi : 8 h 30 à 11 h 45 / 13 h 30 à 17 h 45

Ramassage des ordures ménagères

Le jeudi matin. Sortir les bacs le mercredi à partir de 19 h. Les rentrer au plus tard à 19h le lendemain.

Horaires travaux et jardinage

Lundi au vendredi : 8 h à 12 h / 14 h à 19 h 30

Le samedi : 9 h à 12 h / 15 h à 18 h

Le dimanche et jours fériés : de 10 h à 12 h

Les feux de toute sorte sont INTERDITS TOUTE L'ANNEE



84 route de Genève
01360 Béligneux

Tél : 04 72 25 91 18

beligneux.immo@gmail.com
www.beligneuximmo.fr



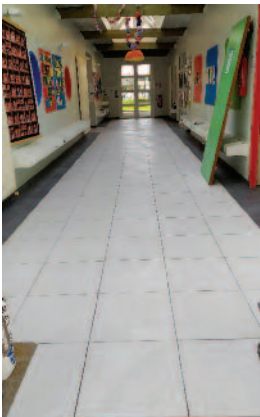

Travaux réalisés en 2021

Réfections voiries 68 526,12 €

Chemin de la Plaine, Chemin de Faramans,
Chemin de Pin, Chemin du Bonnet

Entretien toiture du château d'eau 1 085,92 €

Parvis de la mairie 13 862,04 €

Impasse du Verfay, parkings nouvelle mairie et aménagements

Pavoiement 300,00 €

Affichage 642,89 €

Devise mairie et bibliothèque 774,72 €

Mise aux normes sol aire de jeux 9 968,40 €

Achat cages de foot 2 401,00 €

Carrelage école 11 600,03 €

Allée du cimetière 2 380,80 €

Extension réseau Chemin du Labour 3 649,68 €

Rénovation toiture clocher Travaux 01/2022 22 020,00 €

Les travaux de l'année 2022 seront encore consacrés à la rénovation de nos voiries suite aux travaux d'assainissement en cours sur notre commune.

Nous avons commencé à travailler à l'aménagement de la Grande Rue.

Les Fleurs de Thil
Mireille & Robert GRUMET
Route de Montluel
01120 Thil
Tél. 04 74 98 28 18

PRODUCTEURS
Plantes Fleurs Arbustes Potager

Ouvert le lundi après-midi : de 14h à 18h30
Du mardi au samedi : de 9h à 12h et de 14h à 18h30
Dimanche (de mars à juin) : de 9h à 12h

fleursdethil@gmail.com
www.artisanduvegetal-thil.fr

Etablissement Labellisé
Artisan

GIVAUDAN Père et Fils
PLATRERIE
Parking Saint-Etienne
01120 MONTLUEL
Tél. 04 78 06 56 90
Port. 06 25 94 93 27
PEINTURE
entreprise.givaudan@orange.fr

1121 Rue de Genève - 01120 DAGNEUX

UtileDagneux

utile.dagneux@mistral-u.fr - 04 78 06 03 07

Lundi au samedi : 8h30 à 20h00 - Dimanche : 9h00 à 12h30 et 15h30 à 19h30



**Travaux de
raccordement
à la station
d'épuration des
Iles à Niévroz
et mise en
séparatif des
réseaux d'eaux
pluviales et
eaux usées**

7 juillet 2021 : au jour dit, soit le premier jour des vacances scolaires d'été, pour éviter tout impact sur la circulation des bus, les entreprises RAMPA et BRUNET TP lançaient les premiers coups de pelleteuses sur la route départementale et le chemin du Bonnet.

La déviation par la RD 22 – Montluel - Bourg-en-Bresse a modifié les habitudes des bressollands et des commerçants et artisans, qui ont fait preuve de compréhension et de patience.



La montée de Dagneux s'est déroulée dans de parfaites conditions et dans les délais strictement impartis puisque la voirie a été réouverte à la circulation le 1er septembre.



Audit en BATiment
Expertises et Conseils

**Intervention
sous 24/48h**

Diagnosics Immobiliers



**Vous souhaitez
vendre ou louer
votre bien ?**

Nous sommes à votre disposition pour effectuer tous les diagnostics nécessaires à la vente ou à la location de votre bien

✓ Diagnostic DPE	✓ Diagnostic amiante
✓ Diagnostic plomb	✓ Diagnostic gaz
✓ Métrage loi Carrez	✓ Diagnostic électricité
✓ Diagnostic termites	✓ Mise en copropriété
✓ Diagnostic amiante avant travaux	✓ Études thermiques RT2012
✓ Modification état descriptif de division	✓ Thermographie Infrarouge

CONTACTEZ-NOUS

Nos agences :
Chemin du Ferrand 01360 BRESSOLLES
55 rue Franklin 69002 LYON

contact@abatec.fr
Tél : 04 78 06 00 56 - Port : 06 23 47 55 99
www.abatec.fr

JLC MAINTENANCE

**Entretien & dépannage
de votre chaudière**

GAZ - FIOUL - SOLAIRE - BOIS

04 78 06 79 52
jlcmaintenance@orange.fr

Pépinières PINON

**VOTRE EXPERT
EN PLANTES D'EXTÉRIEUR**



Chemin de la Violette - 01360 BALAN
04 72 88 47 12 - 06 20 51 48 62
pepinieres.pinon@orange.fr

L'entreprise RAMPA s'est ensuite attaquée au Chemin du Verfay, un des points complexes du programme en raison de la grande profondeur des réseaux. Déploiement de matériels adaptés à une chaussée peu large, à un encombrement du sous-sol par de nombreux réseaux et minutie des ouvriers ont permis de réaliser ces travaux spectaculaires à l'échelle de notre petite commune. La conduite d'eau potable a dû être déplacée provisoirement en mode aérien pour libérer la place, d'anciens réseaux d'amiante désaffectés ont été remontés.



Equipement et opération de désamiantage



Les tranchées ont atteint sur la partie haute du chemin presque 7 mètres de profondeur, nécessitant des poses de banchages longues et fastidieuses.



Camion aspirateur lorsque il y a beaucoup de canalisations afin d'éviter la casse à cause d'un coup de pelle malheureux.





Parallèlement les travaux chemin du Bonnet, chemin de Labour et de La Roche ont avancé comme prévu. pour concilier avec la mise en place de nouvelles déviations et permettre la fermeture de la 2ème partie de la route de Dagneux (entre le cimetière et l'église).



ESTIMATION - ACHAT -
VENTE - LOCATION

www.century21bdeimmo.com



CENTURY 21.
PARLONS DE VOUS, PARLONS BIEN.



Ouverture d'agence :

Lundi au vendredi :

9h - 12h / 14h - 18h30

Samedi : 9h - 12h



BRASSERIE ARTISANALE

LA CORNEILLE

DÉCOUVREZ ET DÉGUSTEZ
NOS BIÈRES LOCALES ET ARTISANALES

BRASSÉES À PIZAY, EN PLEIN CŒUR DE L'AIN

EN PLUS DES BIÈRES PERMANENTES
(BLONDE, AMBRÉE, BRUNE, BLANCHE ET IPA)
LA CORNEILLE INNOVE RÉGULIÈREMENT
EN CRÉANT DES BRASSINS ÉPHÉMÈRES.

BOUTIQUE EN LIGNE / VENTE SUR PLACE (HORAIRE D'OUVERTURE SUR LE SITE)
CLICK AND COLLECT : SUR RENDEZ-VOUS

WWW.BRASSERIELACORNEILLE.FR

38 IMPASSE DES GRANDES RAYES - 01120 PIZAY
07.82.90.26.45



A compter du 16 novembre, les arrêts de bus scolaires ont été déplacés chemin des Grandes Terres, ce qui a nécessité de nombreuses réflexions entre la Région, les transporteurs, la 3CM et les entreprises pour caler les 12 rotations quotidiennes de cars. Modification des horaires de ramassage pour plusieurs services, modification des horaires de classe à l'école de Bressolles, organisation de « pedibus » pour les élèves du Regroupement Pédagogique et de l'accueil péri-scolaire, matérialisation et sécurisation de l'arrêt.

L'IMMOBILIERE DES « OLIVIER » 04 78 06 06 69
www.immo-des-olivier.fr



TOUTES TRANSACTIONS IMMOBILIERES DEPUIS 1997 SUR BRESSOLLES ET LA COTIERE

Agence de proximité, nous vous offrons un service personnalisé et de qualité.

Contactez- nous pour nous parler de votre projet ou venez nous rencontrer sur notre agence de Lyon, Nous vous attendons.

Sandrine OLIVIER - Laurence BARRACHINA-MARTINEZ - Sabrina POINTET

L'Immobilière des « Olivier » : Chemin du Ferrand 01360 BRESSOLLES (uniquement sur Rendez-vous) et ARLIM Croix-Rousse/Caluire au 1, rue Belfort 69004 LYON

Sarl au capital de 8.000 €. RCS BOURG EN BRESSE 450 413 349. Carte professionnelle CPI 0101 2016 000 003 101. Garantie Financière GALIAN



Terrassement – Réseaux Humides – Réseaux secs – Voiries – Travaux spéciaux

BRUNET TP – 813 Avenue Léon Blum – 01500 AMBERIEU EN BUGEY Tél 04 81 50 02 70 contact@brunet-tp.com



Le poste de relevage a été posé simultanément au Creux du Paillot et les tests de mise en service réalisés.



La conduite principale au Creux du Paillot et chemin du Paillot est finalisée.

Aménagement d'espace intérieur
NEUF et RÉNOVATION

Menuiserie intérieure / extérieure
Fabrication & Pose

BERNIN DAMIANS
MENUISERIE

421 chemin du Coulis - 01800 Pérourges
Tél. 06 70 39 99 12 / 06 81 57 55 65
bernindamiansmenuiserie@gmail.com

MONNET
Pâtisseries

Pâtissier - Chocolatier - Glacier

Mariages
Baptêmes - Communions
Entremets, Pies montées
Macarons...

04 78 06 12 41 200, Grande Rue
www.patisseriemonnet.com 01120 Montluel

Intermarché
La Boisse

Du lundi au samedi
8h30-19h30 NON STOP

OUVERT LE DIMANCHE
de 9h à 12h

leDRIVE
Intermarché

www.intermarche.com
vos courses sont entre de bonnes mains

168 route de Thil - 01120 La Boisse
Tél. **04 78 06 32 66**
Fax 04 78 06 00 49

DISTRIBUTEUR
 LAVAGE
 CARBURANT
 GAZ
 LOCATION VEHICULE

L'année 2022 sera consacrée essentiellement à la Grande Rue qui sera fermée à la circulation. Les Bressollands seront amenés à utiliser les déviations mises en place par les voies adjacentes en fonction de l'avancement du chantier. Les équipes sur place sont à l'écoute des riverains et veillent à rendre cette période difficile vivable pour tous.

Nous vous remercions vivement de votre compréhension et de votre patience et aussi de votre coopération (stockage de matériaux sur le domaine privé notamment...)

Premières impressions des riverains

Dans les secteurs où ont débuté les travaux, nous avons recueilli le sentiment de quelques riverains.

Bernard HEUZE au Verfay, Jean-Pascal STEICHEN au Paillot et Jean FALCOZ au Bonnet ont bien voulu nous donner leurs impressions.

De l'avis de tous, les travaux, bien que gênants et contraignants se passent dans les meilleures conditions et dans le respect des habitants. Toutes les équipes, quelle que soit l'entreprise, sont à l'écoute et font de leur mieux pour occasionner le moins de gêne possible pour les habitants. Les ouvriers sont dévoués et font le maximum pour faciliter les déplacements et la vie quotidienne des riverains. Chaque résident est prévenu en amont par le chef de chantier lorsque la rue sera impraticable afin que personne ne se retrouve bloqué. Les travaux commencent tôt le matin et les chantiers sont laissés le plus propre possible en fin de journée.

Certains peuvent ressentir un peu d'appréhension et cela est bien légitime face à l'ampleur du chantier. Bernard, connaissant le milieu du bâtiment, n'avait pas d'inquiétude et avait confiance dans le professionnalisme des équipes.

Le travail avance vite, ponctué chaque semaine de réunions de chantier qui permettent de faire le point et de solutionner les difficultés éventuellement rencontrées.

Tout se passe dans la convivialité avec même, de temps en temps, un petit café offert aux travailleurs, le matin ou dans la journée pour réchauffer les cœurs. Chemin du Verfay, après l'effort, le réconfort une paëlla a été organisée au pied levé un vendredi après le travail et tous ont pu profiter de ce moment de répit et d'échange.

Chacun sait que ces travaux sont un mal nécessaire et qu'il faut appréhender cette période avec philosophie car, aujourd'hui, les eaux usées sont mal évacuées et le réseau séparatif n'est pas une option. Les travaux vont encore durer jusqu'en 2023, il est donc important que tout se déroule sans heurts et ces premiers retours positifs sont très rassurants.



THIERRY ROGER



Rénovation

Toiture

Maçonnerie

Carrelage

Tél. 04 78 06 08 92 - Port. 06 77 25 92 41

Email : rogerlaure@orange.fr - "La Gentille" 01120 MONTLUEL

Merci pour votre participation à ce petit concours photo.

Cette année encore : deux gagnantes.

Laurence FALCOZ page 1 de couverture.

Hors concours : dos de couverture.

Une mention spéciale à Nolan (9 ans) pour son improvisation. On dirait un vrai.

Nous lui décernerons un prix spécial enfant.

Participants :

1 Luc JEANNEY

2 Simone LAVIRE

3 Michel LUMINET

4/10 Gilles BLANC

5 Nolan RACCURT " Le CottNes "

6/7/8 Florian CHASSEPOT

9 Anne-Marie RACCURT



1



10



2



5



3



6



8



4



7



9

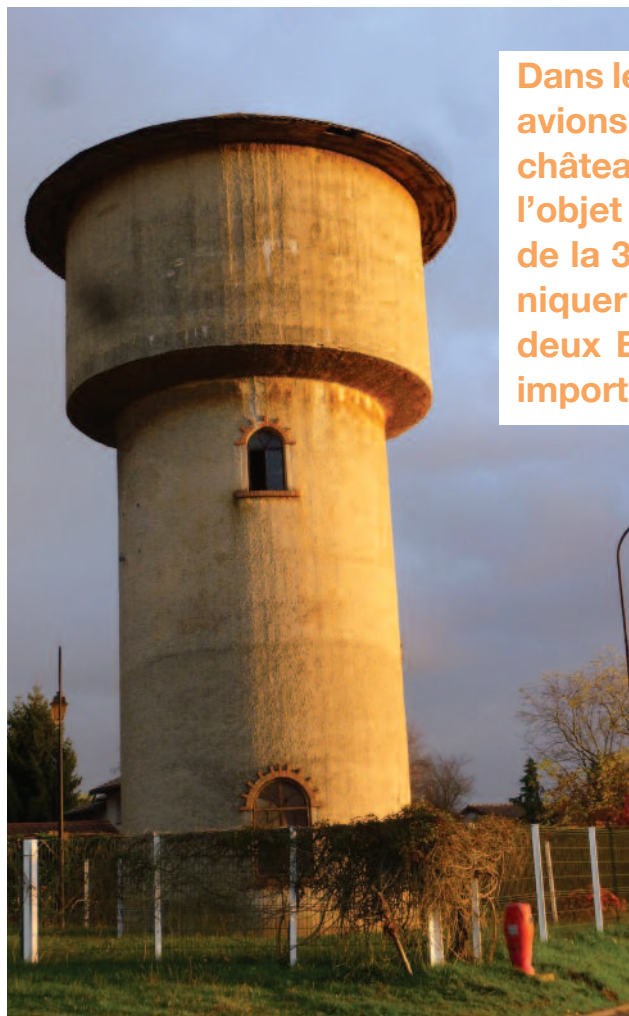

Dans les Petites Nouvelles de Bressolles de juin, nous avons fait appel à votre réflexion quant au devenir du château d'eau. Ce bâtiment communal fait également l'objet d'une étude auprès de la commission tourisme de la 3CM. Nous tenions néanmoins à vous communiquer les deux courriers que nous avons reçus de deux Bressollands pour qui le château d'eau reste important et qui nous racontent une page d'histoire...

Franck RACCURT :

Je comprends le problème de la commune, une construction comme celle-ci coûte cher à entretenir et à détruire, il faut faire le bon choix et dans le cas d'une destruction, il n'y a plus de frais d'entretien !

D'un autre côté je regarde l'histoire du village et pour moi, un château d'eau est à classer au même titre qu'une église, une mairie ou une école, c'est-à-dire que cet édifice fait partie intégrante de l'âme du village, même s'il n'est plus utilisé aujourd'hui.

Fort de cette réflexion, je serai demandeur d'une conservation du dit édifice, une restauration de mise en sécurité et une réhabilitation en édifice utile pour la commune comme une bibliothèque par exemple ou autre service utile à la population tout en conservant le monument dans son aspect extérieur.

Voici mon opinion et je reste disponible si un groupe de réflexion est créé sur son devenir.

Lucette MOLIERE :

On pourrait presque oublier sa présence dans les clairs matins qui font plonger le regard sur la ville de Lyon ou s'attarder, les soirs lumineux, sur les Monts d'Or embrasés par le soleil couchant. Mais il est bien présent, le château d'eau, tel un phare, une vigie, dominant les habitations qui ont poussé comme des champignons, inscrit dans le patrimoine du village, à la croisée des chemins. Magnifié par les ciels changeants, son histoire s'inscrit dans le petit parc qui l'accueille, portion de terrain cédée par mon grand-père, Benoît Perrin.

Le projet fut initié alors que se déclara peu après la guerre de 1939-1945, laquelle le mit en sommeil. Le périmètre de l'ouvrage avait été délimité par une murette par l'entreprise Rossignol. Ces travaux, pour apporter l'eau à domicile, ne faisaient pas l'unanimité ; ceux qui possédaient un puits n'en voyaient pas l'utilité, ceux qui peinaient chaque jour pour aller chercher un ou deux seaux d'eau les souhaitaient certainement. Beaucoup venaient au puits situé face à l'église dès les premières lueurs de l'aube, se disputant les places. Et il fallait tenir toute la journée avec cette petite quantité d'eau. Puis tout changement génère son lot de peurs ; l'on imagine aussi aisément le coût de ce chantier qui allait révolutionner la vie des habitants.

Une fois la guerre achevée, les travaux reprirent. Le puits d'une profondeur de 70 mètres fut creusé, ce qui eut pour conséquence d'assécher les autres puits du village dont

deux d'entre eux qui avaient une profondeur de 50 mètres. En 1951, les canalisations furent posées dans le quartier du Crétin, près de l'église. L'inauguration du château d'eau eut lieu ensuite et l'eau coula au robinet de chaque maison.

Ce « monument » n'est pas banal, même s'il ne fait pas partie des châteaux d'eau remarquables et si nous ne faisons pas toujours attention à sa présence tant nous y sommes habitués, il marque les gens de passage, il est un repère. Si je ne souhaite pas voir démolir cet édifice, c'est mon cœur qui parle et je n'ignore pas que le facteur financier est déterminant.

Connaître le passé, l'histoire du lieu où l'on vit, contribue à respecter ce qui est, ce qui fut, socle aussi de notre confort actuel. Cette facilité ne peut occulter le problème majeur que représente l'eau, susceptible de devenir crucial dans l'avenir.

Il me plairait tant de voir encore cet édifice se parer des ocres du couchant, ce château coiffé de son chapeau, qui participe à la beauté du village.

Quel pourrait être son devenir ? Dans le circuit des fours de Bressolles, peut-être pourrait-il être inclus dans la visite guidée et que soit contée l'histoire de l'arrivée de l'eau dans le village. Ne pourrait-il pas être reconnu comme « patrimoine industriel » ?

Ecole

En septembre 2021, 104 élèves ont fait leur rentrée à l'école de Bressolles.

Aurélié CELLIER Valérie TABOUKTIRT <small>ATSEM</small> 26 élèves GS/CP	Agnès LASSABLIÈRE Mélissa LEVET <small>(le mardi)</small> 25 élèves CP/CE1	Isabelle BARNET 27 élèves CE1/CE2	Sandrine DESINDE Adèle GOURLAY <small>(le lundi)</small> 26 élèves CE2/CM1
--	---	--	---



Eliane VAGANAY, AESH est présente 15 h dans l'école cette année.

Notre projet d'aménagement de la cour est terminé. A nous maintenant de faire vivre cet espace et notamment l'entretien du jardin. Cet été nous avons récolté quelques courgettes, tomates, groseilles et aubergines et à l'automne un beau potimarron.

Les élèves ont pu confectionner en classe des gâteaux : une tarte au potimarron et agrumes ainsi qu'un gâteau chocolat courgette. Au quotidien les élèves goûtent, observent, enlèvent les mauvaises herbes, arrosent, plantent, paillent.

Nous avons encore besoin de matériel pour notre cour : des fauteuils de jardin, un composteur, des bûches de bois (pour délimiter le jardin et faire des pas japonais). Pensez à nous avant de jeter votre matériel usé.

Nous avons depuis peu un récupérateur d'eau grâce à un voisin de l'école, nous le remercions.



Nous espérons sortir de l'école cette année mais cela dépendra de l'évolution de la crise sanitaire.

Les élèves de CP et de CE1 iront à la piscine le 2ème trimestre, dès le mardi 4 janvier.



Composition du bureau :

Présidente : Emmanuelle RIPOLLES

Vice-Présidente : Delphine COLOM

Trésorière : Emilie FRATTA

Vice-Trésorière : Amandine ROGER

Secrétaire : Sabrina JANKOWSKI

Vice-secrétaire : Vera PIRES

Les référentes des structures :

Bressolles : Florence PAILLASSON

tricotain.bressolles@gmail.com

Pizay : Isabelle LORIZ

perisco.pizay@gmail.com

Le Montellier : Patricia MONARD

tricotain.lemontellier@gmail.com

L'association Tri-Côt'Ain est une association loi 1901.

Le bureau est composé uniquement de parents bénévoles.

En lien avec les municipalités, cette association gère l'accueil périscolaire des 3 communes du RPI (Regroupement Pédagogique Intercommunal) que sont BRESSOLLES, PIZAY et LE MONTELLIER.

Cet accueil matin et soir est accessible à toutes les familles dont les enfants sont scolarisés dans l'une des écoles du RPI. Les enfants, sous la responsabilité des animatrices employées par les mairies, peuvent le matin progressivement préparer leur entrée à l'école et le soir, goûter, commencer leurs devoirs, ou s'amuser !

N'hésitez pas à contacter par mail : tricotains@gmail.com le bureau pour toute question.

Pour tout renseignement sur les inscriptions, vous pouvez contacter le référent de votre commune de résidence.

www.tricotain.fr

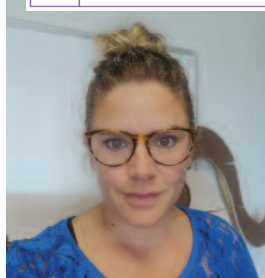

L'association Les Bamb'Ain gestionnaire du Relais Petite Enfance est heureuse de vous présenter sa nouvelle présidente Laura PAPON.

Assistante sociale de profession depuis 10 ans sur la région parisienne et maman de deux enfants, Laura s'est installée avec sa famille en mars 2020 sur la commune de Béligneux.

Au départ d'Amélie PENNEC (présidente de janvier 2019 à septembre 2021) qui a quitté la

région pour rejoindre BREST sa ville natale, c'est tout naturellement que Laura a répondu favorablement à l'appel de l'association pour trouver de nouveaux bénévoles.

« Je souhaitais m'insérer sur le territoire de l'Ain, connaître les structures dans le domaine de la petite enfance. Je souhaite poursuivre les actions menées sur notre territoire et articuler davantage les axes de travail autour de la petite enfance sur nos communes dans l'intérêt de nos enfants et des familles. » En effet, je pense que le travail de proximité est à remettre en avant au vu des périodes difficiles que nous venons tous de traverser.

Le dynamisme et le volontariat des bénévoles est très encourageant, de belles manifestations sont à venir !



RAM / RPE

Malgré le contexte de la crise sanitaire, le Relais d'Assistant Maternel maintenant appelé Relais Petite Enfance (RPE) a pu maintenir son activité.



Six des huit assistantes maternelles de la commune de Bressolles ont eu accès sur l'année 2021 aux animations du jeudi matin, ce qui représente environ 25 enfants.

Pour fêter la fin de l'année, une grande matinée festive a été organisée. Un intervenant de la compagnie « Fépal Gugus » a enchanté les enfants avec son numéro de jonglerie et de mimes et ses bulles géantes. Les enfants ont pu tester leur équilibre et leur dextérité sur les différents ateliers proposés !



Notre traditionnelle cueillette de pommes du mois d'octobre a également rencontré un grand succès auprès des assistantes maternelles, des familles et des enfants !

Plus de 300 kilos de pommes ont été commandés par les familles, le bénéfice de cette vente pourra financer de nouvelles animations pour les enfants.

Plusieurs projets de formation continue ont également eu lieu tout au long de l'année. Dans un souci d'amélioration de leur qualité d'accueil, une quinzaine d'assistantes maternelles s'est formée à la communication gestuelle associée à la parole, d'autres professionnelles aux gestes de premiers secours. Certaines sont même parties se former sur site en Ardèche, au sein d'une structure proposant de l'équithérapie. C'est au contact des chevaux qu'elles ont pu apprendre à gérer leurs émotions afin de mieux comprendre et appréhender celles des enfants.

De nombreux autres projets à destination des enfants, des familles et des assistantes maternelles sont en préparation pour l'année 2022 !

06 16 88 47 61 - lesptitsmatainduram@gmail.com



Coup de projecteur sur...

Christian MAZILLE

Retraité artisan ferronnier et
passionné de météo.



Bonjour Christian, depuis deux mois tu as activé ta station météo. Merci de m'expliquer.

Depuis 2019 je suis adhérent à INFO-CLIMAT, association de passionnés de météo. Sujet qui m'a toujours attiré depuis mon enfance "j'avais souvent la tête en l'air". J'ai pratiqué de l'ULM qui est directement lié également à l'aérodynamique et à la météo. Retraité depuis 1 an, je n'ai pas traîné pour installer une station météo chez moi

C'est compliqué à installer, ça coûte cher ?

C'est du matériel professionnel qui comprend des capteurs : anémomètre (force du vent), girouette (direction du vent), capteur de température et d'humidité de l'air, pluviomètre. Prochainement je rajouterai un capteur d'UV (indice ultraviolets) et un capteur d'ensoleillement. Un ordinateur avec le logiciel de traitement des données météo

est indispensable (libre d'accès, sous linux).

Pour l'installation, il suffit de respecter les critères imposés, être un bon bricoleur et avoir quelques connaissances en informatique. C'est un investissement personnel volontaire avec un coût d'une valeur d'environ 1 500 € (mais quand on aime on ne compte pas...).

Tu as des obligations auprès de l'association ?

Une fois tout installé et connecté, mes relevés sont transmis toutes les 10 mn à Infoclimat qui est lui-même en partenariat avec Météo France. Le maillage complet du territoire, de l'Europe, de notre planète permet ensuite de diffuser les bulletins météo, les bulletins d'alerte et les prévisions que l'on connaît. C'est réalisé en toute liberté sans aucune contrainte.

Il n'y a aucune rémunération. Il suffit d'être adhérent et de régler une cotisation

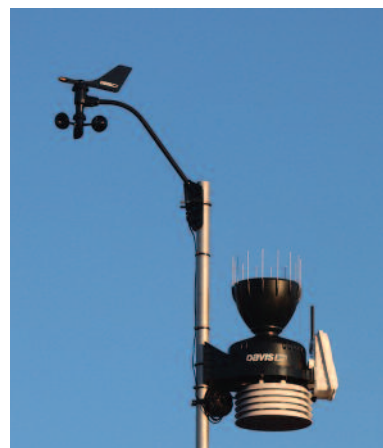

annuelle de 20 € minimum. D'ailleurs les dons sont appréciés.

Pour visiter le site et avoir les valeurs de Bressolles en temps réel, comment fait-on ?

Il suffit d'aller sur le site :

www.infoclimat.fr.

Vous découvrirez le site complet et pour avoir les données de Bressolles, au chemin du Bonnet plus précisément, il vous faut simplement aller à gauche du ruban menu, dans recherche avec la loupe, écrire Bressolles en entier, vous cliquez sur Station météorologique de Bressolles et amusez-vous. Une dernière précision : il existe une application mobile gratuite à installer sur son téléphone : lien InfoClimat. Si vous devez faire un long voyage, vous pourrez ainsi avoir des prévisions météo sur votre itinéraire, ce qui peut être particulièrement sécurisant en cas d'orages violents, de chutes de neige...

Merci Christian, c'est très intéressant. C'est vraiment accessible à tous. La découverte du site demande un peu de temps et je sais que l'on peut te contacter sur ton téléphone portable si besoin ou même passer chez toi.

GARAGE N.F.A



Grande Rue - 01360 Bressolles

garage.n.f.a@hotmail.com

Nicolas FIERIMONTE

04 78 06 18 97



... Les Peintures de Ben



Benjamin HOSTIGUIAN, 36 ans, marié, père de deux petites filles, habite à BRESSOLLES depuis 2019.

Tombé sous le charme de notre merveilleux village, dynamique et accueillant selon ses propres mots, il vient d'y créer sa petite entreprise.

Ce plâtrier-peintre-plaquiste, diplômé d'un Bac Pro Aménagement Finitions depuis 2005, a tout d'abord travaillé pendant 16 ans au sein de l'entreprise où il était en apprentissage.

De nombreux chantiers pour les particuliers, entreprises et collectivités lui ont permis d'acquérir de l'expérience et un bon savoir-faire

Benjamin, ce métier, est-ce une vocation ?

Pas vraiment, les orientations scolaires étant ce qu'elles sont, il arrive que l'on se retrouve à faire un métier qui n'était pas évident au départ. Mais j'ai appris à l'apprécier. Le regard des gens sur mon travail, m'a montré combien c'était valorisant et intéressant d'apporter du bien-être ne serait-ce qu'en transformant une pièce.

Quelles sont vos spécialités ?

Principalement la peinture, tapisserie, placo, aménagement, pose de sols (parquet, moquette). Accompagner les gens dans leurs projets, participer à la création de nouvelles structures en compagnie d'architectes et d'autres artisans de tous corps de métiers, donne un vrai sens à la pratique de mon métier.

Benjamin est à votre écoute pour tout projet
lespeinturesdeben01@gmail.com - 06 17 72 32 77



Bâtisseurs d'environnement 



Spécialiste de la canalisation

Agence de Lyon - Parc d'Activités Les Ayats - 69390 MILLERY - www.rampa-tp.com

SUPER  **Montluel**



16, cours de la Portelle - 01120 Montluel - 04.78.06.26.78

Ouvert du lundi au samedi de 8h30 à 20h, le dimanche de 9h à 12h.



courses  .com

 location



... pour vous, près de chez vous !

SIMPLIFICATION DES CONSIGNES DE TRI

Un geste de tri plus simple pour recycler davantage



Depuis le 1er octobre 2021, de nouvelles consignes de tri s'appliquent sur la commune de Bressolles comme sur l'ensemble du territoire.

Fini le casse-tête qui consiste à se demander si tel ou tel emballage est à trier : désormais **tous les emballages (en carton, plastique et métal), sans exception**, sont à déposer dans les bornes jaunes.

Concrètement, peuvent désormais être déposés dans les bornes jaunes les sacs, films, barquettes, sachets, tubes... Désormais, c'est simple, il n'y a plus qu'une seule question à se poser : est-ce que mon déchet est un emballage ? Si la réponse est oui, direction la borne jaune !

La simplification du tri ne s'arrête pas là car, désormais, les papiers sont, eux aussi, à déposer dans la borne jaune avec les emballages. Tous les papiers se trient (livres, cahier, enveloppes – même avec une lucarne –, prospectus, journaux...) sauf les papiers gras, mouchoirs, essuie-tout, papiers-cadeau...

Adieu les bornes bleues. Il n'y a plus que deux couleurs de bornes de tri :

- la borne verte pour le verre (bouteilles, bocaux et flacons ...même avec les armatures métalliques
- la borne jaune pour tous les emballages et les papiers

Tous ces emballages et papiers sont envoyés au centre de tri situé à Chassieu. Cette nouvelle usine, équipée des dernières technologies, sépare tous les types d'emballages et de papier et les compresse pour former des cubes de matériaux homogènes (acier, aluminium, papier, plastiques...). Ces « balles » sont envoyées chez des recycleurs qui les transforment en « matières premières secondaires » et les mettent à disposition des industriels qui les utilisent en substitution totale ou partielle aux matières premières vierges.

En triant nos déchets, nous agissons concrètement pour l'environnement. Le recyclage permet en effet de préserver les ressources naturelles par la réutilisation de matériaux issus de déchets et de réduire la consommation d'énergie, l'émission de gaz à effet de serre et la consommation d'eau liées à la production industrielle.

Précisions utiles concernant la borne jaune

- Dans la borne jaune, on ne trie QUE les emballages (donc pas les objets ou autres) et les papiers.
- Il n'est pas nécessaire de laver les boîtes de conserve : il suffit juste de bien les vider.
- Les emballages doivent être déposés en vrac et non dans un sac pour ne pas empêcher le tri par les machines
- Les boîtes à pizzas ou à burger sont à trier même si elles sont souillées
- Les aérosols (alimentaires ou cosmétiques) font partie des emballages métalliques à déposer dans les bornes jaunes
- Les gros cartons bruns d'emballages doivent être déposés à la déchèterie et non dans les bornes de tri qui ne sont pas dimensionnées pour cela.



La nouvelle vitrine des «saveurs et savoir-faire locaux»



L'Office de Tourisme de la Communauté de Communes de la Côtère (3CM), situé depuis le 1er avril dans la gare de Montluel, invite le public à découvrir ses nouveaux locaux et surtout, sa nouvelle offre touristique. Depuis son installation, l'Office de Tourisme a bien changé : ouverture d'une boutique, aménagement d'une salle d'exposition, organisation des premiers ateliers...

Ce projet a pu aboutir grâce à un travail mené de front par les services de la 3CM, de la Région Auvergne-Rhône-Alpes, de la Préfecture de l'Ain, le programme LEADER « Dombes Saône » et de SNCF Gares & Connexions dans le cadre de son programme '1001 gares'.

Le Costellan, un office de tourisme au service de la promotion du territoire

Pour mieux ancrer l'Office de Tourisme sur le territoire de la Côtère, il est devenu Le Costellan. Profitant de la refonte graphique de l'identité de la 3CM, Le Costellan a adopté des formes simples et rondes, des couleurs nature et culture, qui s'exprime dans tout le lieu ainsi que dans les différents supports (guide, programme, magazine,...) afin de valoriser au mieux le territoire et les professionnels du secteur.

Une véritable boutique

Pour devenir une « vitrine des savoir-faire locaux » destinée aux producteurs, artisans d'art et commerçants de la Côtère et de la Grande Dombes, l'Office de Tourisme propose une véritable boutique, dépassant la vente de guides ou d'ouvrages sur le patrimoine local.

Ainsi, une quinzaine d'artisans-créeurs et producteurs exposent dans la boutique, via un système de dépôt-vente, des produits variés. Guimauve, bière, terrine, sirop, caramel, herbes aromatiques ou tisane... Les visiteurs peuvent s'initier aux saveurs locales et confectionner des paniers garnis à leur guise. La plupart des producteurs sont labellisés « Saveurs de l'ain ».



Les amoureux d'artisanat peuvent trouver leur bonheur au sein d'une offre originale de maroquinerie en cuir de carpe, d'objets de décoration en bois ou en céramique, en passant par des bijoux, des tableaux ou des vêtements sérigraphiés. Pour les cadeaux de Noël, les Costellans pourront sortir des sentiers battus tout en favorisant l'économie locale !

Un espace modulable pour les expositions et les ateliers



Une salle d'exposition a également pris place dans les locaux de l'Office de tourisme. Son objectif est de valoriser les richesses de la Côtère à travers une approche plus artistique. Cet espace sera le lieu d'expression d'artistes locaux selon une programmation annuelle conçue en écho avec les saisons.

Actuellement, les visiteurs peuvent découvrir une exposition photos qui met en lumière la richesse du patrimoine de la Côtère. Cet espace modulable peut se transformer en « atelier » dans lequel les artisans-créeurs locaux partageront leurs savoir-faire avec les Costellans. Ainsi, à compter de janvier 2022, des initiations à la céramique, à la mosaïque, à la vannerie ou à la maroquinerie à partir de cuir de carpe seront proposées. En écho à l'apothicaire, des ateliers autour de la découverte des plantes seront également organisés.



Partage et découverte

Depuis de nombreuses années, la mairie de Bressolles permet aux habitants de la commune d'avoir accès à une bibliothèque locale, peut-être de taille modeste, mais que des bénévoles s'enthousiasment à faire vivre !

Depuis cet été, la bibliothèque est installée au rez-de-chaussée de l'ancienne mairie. Les locaux ont été rénovés et c'est donc dans une ambiance lumineuse que les livres se reposent en attendant leurs lecteurs !

Comme les années précédentes, la collection s'enrichit régulièrement de nouveaux titres. Cette année notamment, sont entrés dans l'inventaire les excellents romans « Betty » et « Là où chantent les écrevisses », le dernier né d'Amélie NOTHOMB, les 4 tomes de la saga anglaise « les Cazalet », le nouveau polar de Paula HAWKINS, la suite des romans jeunesse de Philipp PULLMAN et la série de BD « L'Arabe du Futur ».

Oltre les nouveautés, l'équipe propose aussi d'orienter les achats selon vos envies. N'hésitez donc pas à pousser la porte et à venir partager vos propositions !

La Bibliothèque de Bressolles accueille les habitants du village de tous âges et prête ses livres contre une adhésion annuelle de 10 € par foyer. Les horaires d'ouverture sont fixés au samedi matin de 10 h à midi.



AUTO-ECOLE
LA CÔTIÈRE - MONTLUEL
DEPUIS 1968
31 PLACE CARNOT 01120 MONTLUEL

PERMIS B
PERMIS B AUTOMATIQUE
AAC ET SUPERVISÉE
PERFECTIONNEMENT
PRISE À DOMICILE
CODE SUR INTERNET

LE PERMIS A UN EURO PAR JOUR

04 78 06 36 33

N° D'AGRÈMENT PRÉFECTORAL 4480

BOURGEON PERRIN
Climatisation SARL



04 72 26 53 31

INSTALLATION
ENTRETIEN
DEPANNAGE

Pompe à chaleur - Climatisation

Chaudière GAZ – Plomberie - Ventilation



Les activités de notre amicale auront été assez limitées cette année, mais nous ne sommes pas restés inactifs pour autant !

Outre l'activité opérationnelle qui a été plus soutenue qu'habituellement, nous avons aussi profité de cette période pour mettre sur pied un nouvel évènement original à Bressolles et vous proposer de déguster des produits typiquement Bretons !

Bien entendu, la question mérite d'être posée... Mais pourquoi la Bretagne à Bressolles ?

Bressolles aux racines paysannes, agricoles, dominant la côte (géographiquement parlant tout du moins) connue et reconnue pour ses fours, son terroir, ses tartes, son boudin, sa soirée du 8 décembre et bien d'autres spécialités locales proposées par diverses associations.

La réponse est toute simple... Nous comptons dans nos rangs un Breton d'origine, amoureux de sa région et de ses produits (parfois un peu trop...).

Il faut bien reconnaître que nous avons été conquis et nous avons eu envie de les partager, autour d'un moment convivial et d'en faire profiter les Bressollands.

Pour les amoureux du boudin et de la tête roulée, nous conservons notre rendez-vous traditionnel, le 5 mars

2022, bien de chez nous celui-ci !

Un grand merci à vous tous, pour l'excellent accueil que vous nous réservez lors de notre tournée de calendriers, ainsi que pour votre participation à nos manifestations.

Nous vous souhaitons une très bonne année et vous présentons nos vœux les meilleurs.

Jérôme LAVIRE

Président de l'Amicale



**La
ferme du Terray**

Magasin ouvert du mardi au vendredi
de 9h à 12h et de 15h à 19h.
Le samedi de 9h à 12h et de 14h à 18h

146 Route de Lyon 01360 Balan

Volaille fermière • Boucherie
Charcuterie fermière
Fruits et légumes • Vin • Oeufs



Au cœur de l'ouvrage. **Crevat**

Matériaux de Construction
Magasin de Bricolage

Ouvert aux Professionnels & Particuliers
crevat@gedimat.fr

Tél. 04 78 06 12 48 - Fax 04 78 06 07 02
1481 avenue des Près Seigneurs
01120 DAGNEUX



Parc d'activités - Terre des Princes
310, chemin Gillard - 01120 Dagneux
antoinequinci@wanadoo.fr

**CLIMATISATION
CHAUFFAGE
PLOMBERIE**

**Installation - Dépannage
Contrat d'entretien**

Tél. 04 72 25 91 78
www.antoine-quinci.fr



Un club pour grandir, bouger et se maintenir en forme !

Que l'on soit une fille, un garçon, un enfant, un ado ou un adulte, tout le monde est le bienvenu au Karaté Club.

Les différentes activités proposées permettent à chacun de trouver une pratique adaptée à son âge et à ses envies. Ainsi, trois cours de karaté sont proposés chaque semaine par Nabil AMEUR, un pour les enfants débutants, un pour les enfants avancés et un pour les adultes. S'y côtoient et s'entraînent des pratiquants de tous niveaux, de la ceinture blanche à la ceinture noire.

Le club propose également des cours de Body-Karaté, une pratique proche du fitness pratiquée avec des mouvements inspirés du karaté traditionnel.

Les entraînements sont réalisés en musique dans une ambiance résolument dynamique. Une pratique idéale pour bouger, évacuer le stress quotidien, reprendre une activité sportive après une période de pause ou concrétiser ses bonnes résolutions de janvier !

Pour ceux qui souhaitent une ambiance plus douce, le cours de Tai Chi est une autre possibilité. Grâce à des mouvements lents et souples, vous pourrez vous renforcer, améliorer votre posture, gagner en souplesse et améliorer la conscience de votre corps. Cette pratique est ouverte à tous les âges, sans limite !



Disciplines proposées

Le Karaté est un Art Martial à mains nues qui permet, grâce à un entraînement rationnel, d'éduquer le corps et l'esprit. Il met à disposition du pratiquant un éventail technique très large, basé sur l'utilisation des armes naturelles du corps humain : pieds, poings, coudes, genoux... Le karaté est aussi une philosophie de vie où l'on introduit le respect, le contrôle de soi et l'application d'un code moral. C'est une école de la vie où chacun trouvera sa place selon ses affinités et ses capacités physiques. Pour les enfants, le Karaté est une activité technique et physique permettant de développer la latéralisation, la souplesse, l'équilibre, la vitesse, le respect d'autrui et la rigueur. La pratique régulière du karaté améliore également les capacités de mémorisation. Ils apprennent aussi à se confronter (amicalement) à d'autres pratiquants ou à se présenter devant un public. Affilié à la fédération française de Karaté, ceux qui le souhaitent peuvent également évoluer vers une pratique en compétitions officielles. Les cours pour adolescents et adultes incluent également des notions de self-défense.

Le Body karaté allie le fitness et les techniques du karaté en musique. C'est un travail complet basé sur l'endurance, le cardio et la musculation. Pour tirer le meilleur parti du potentiel corporel, le body karaté recourt à des mouvements et des enchaînements qui exigent une discipline mentale tout autant que physique. Les séances se terminent systématiquement par des abdos, du renforcement musculaire et des étirements. Le body karaté peut être pratiqué au club à partir de 14 ans.

Le Tai chi combine 5 thèmes : la respiration, le renforcement musculaire, la souplesse, la mémoire et la coordination. Il se caractérise par des mouvements codifiés d'origine martiale effectués avec une lenteur et une grâce

cachant aux yeux du novice l'efficacité en combat des pratiquants. Le tai chi est pratiqué aujourd'hui comme une gymnastique de santé et de longévité propre à améliorer les capacités naturelles de chacun grâce à un travail harmonieux basé sur la libre circulation de l'énergie. Cette discipline peut être pratiquée à tout âge.

Vie du club

Diverses activités annexes sont organisées par le club au cours de la saison, pour les adhérents, pour leurs familles et pour les sympathisants. Ainsi, le club envisage cette saison l'organisation d'un stage de body karaté avec un expert national, une marche conviviale et sportive, des démonstrations de fin d'année, des repas...

Bureau actuel du Karaté Club de Bressolles :

Président : Cyril CHARLES
Trésorière : Sabrina BOSSAN
Secrétaire : M.-Françoise CAILLAUDEAU
Secrétaire adjointe : Line DELORME

Infos pratiques :

Les cours sont assurés à la salle polyvalente de Bressolles :

Body Karaté : mardi 19 h à 20 h

Karaté enfants débutants : mercredi 18 h à 19 h

Karaté enfants confirmés : mercredi 19 h à 20 h

Karaté & self-défense ados, adultes : mercredi 20 h à 21 h

Tai chi : jeudi de 20 h à 21 h

Pour tous renseignements :

Le professeur, Nabil AMEUR : 07 77 81 22 50

Adresse mail : karateclubdebressolles@gmail.com

Facebook : KC Bressolles

Photos : La remise des nouvelles ceintures est toujours un moment gratifiant pour les pratiquants méritants (petits et grands) et démontre les progrès effectués au cours de la saison passée, aussi complexe fût-elle !

Les Hirondelles sont de retour. Les Hirondelles avaient bien hâte de reprendre leurs activités, stoppées en plein vol par la pandémie.

Après avoir subi la crise sanitaire, le Club a rouvert ses portes le 1er juillet avec une quinzaine d'adhérents, heureux de se retrouver en pleine forme. Les membres affichent un inaltérable optimisme. Le Club démontre une fois de plus, cet état d'esprit.

Les habitudes ont été vite reprises : café, pousse-café, jeux, goûters.

- Le 19 août, un barbecue a été organisé, rassemblant 23 personnes.
- le 9 septembre, les Hirondelles ont fêté dignement les 90 ans de Marthe, anniversaire qui n'avait pas pu avoir lieu.
- le 7 octobre, surprise de fin de journée offerte par une Hirondelle.

Une soupe au pistou, une gratinée sont programmées pour terminer l'année dans une bonne ambiance.

Le club des Hirondelles a ouvert la période des marchés de Noël les 20 et 21 novembre où 22 stands étaient présents. Ses adhérents remercient la mairie pour le prêt de la salle ainsi que l'association « Animons Bressolles » pour leur aide matérielle.



Notre Club se veut ouvert à toutes celles et tous ceux qui veulent rompre leur solitude : amitié, écoute, soutien... et ce tous les jeudis de 14 h à 18 h 30, dans la salle des associations.

Les Hirondelles souhaitent à toutes et à tous, une très bonne année 2022.

Prenez soin de vous



Associations de Bressolles | **Sou des écoles**

Le Sou des Ecoles Laïques de Bressolles est une association composée des parents d'élèves du regroupement scolaire, résidant à Bressolles.

Notre but premier est de récolter des fonds qui seront entièrement reversés à l'école afin d'accompa-

gner l'équipe enseignante de l'école dans leurs projets pédagogiques.

Aussi, notre mission est de participer à la vie du village, de faciliter la rencontre des habitants, de proposer des animations aux enfants.

Pour cela, nous organisons des manifestations.

En 2022, nous aurons le plaisir de vous retrouver pour la vente de brioches en porte à porte, la chasse aux œufs, la vente de tartes cuites au

four et la journée jeux de société.

Pour la pleine réussite de certaines animations, nous unissons nos forces avec d'autres associations de Bressolles.

Nous avons hâte de vous retrouver !

Parents d'élèves, n'hésitez pas à nous rejoindre et contactez-nous : sou.bressolles@hotmail.fr

Marie Sophie THIERY

et toute l'équipe du Sou des Ecoles



Styliste / Visagiste
Colorations aux produits naturels
Rituels de massage aux plantes et aux huiles essentielles
Bacs de lavage massants

Tél. 04 78 88 32 62
48 place des Tilleuls 01120 DAGNEUX

Ouvert le lundi de 10h à 19h
du mardi au vendredi de 8h30 à 19h
le samedi de 8h à 17h
Salon mixte sur rendez-vous

www.sv-coiffure.fr





Et oui ! Petit mais costaud. Notre petit village rayonne autour de chez nous. De Villieu à Lyon, en passant par St André de Corcy, Rillieux ou Décines, même si la zone de la Côtère est largement représentée, notre association s'étend agréablement avec des adhérents d'horizons divers. Il n'y a pas de frontière pour les bons moments partagés.

La mairie a contribué au maintien des activités avec des aménagements indispensables lors de la saison 2020-2021 et nous la remercions. Nous tenons à travers ce bulletin remercier également le club de Foot de Bressolles qui a su partager le stade et s'adapter afin d'accueillir des danseurs



ventes de crêpes), et régulièrement au Bar "Les 2 Terrasses" à La Valbonne, les animations latino proposées par l'association ne manquent pas.



**SALSA,
BACHATA
KIZOMBA
ZUMBA**

au bord des terrains. Malgré la motivation sans faille des danseurs, la pluie s'est parfois invitée à nos cours...

La situation n'aura pas été sans laisser de trace et nous n'avons pas pu, en cette saison 2021-2022, maintenir les cours de New Style enfants, pourtant fort appréciés.

Présentes à la foire de Montluel, à l'Essentiel pour le concert Crypt, (mise en place des tests antigéniques et

ventes de crêpes), et régulièrement au Bar "Les 2 Terrasses" à La Valbonne, les animations latino proposées par l'association ne manquent pas. **Rendez-vous le SAMEDI 5 FEVRIER à Bressolles pour la belle journée latino, ouverte à tous, danseurs ou non danseurs, curieux ou experts.**

Nous vous donnons rendez-vous pour la soirée des Talents de Bressolles le 30 avril 2022, à vos agendas !

Nous vous proposons également des cours particuliers à domicile, à votre rythme et selon vos attentes, seul ou en couple...alors faites le premier pas, votre professeur s'occupe du reste.

Vous pouvez également nous contacter pour toute demande particulière : animation d'évènement, mariage...

Envie de décompresser ? N'attendez plus ! Foncez.

LUNDI :

ZUMBA : 18 h 30

BACHATA

Débutant : 19 h 30

Intermédiaire : 20 h 30

MERCREDI :

KIZOMBA

Intermédiaire : 19 h 30

Débutant : 20 h 30

SALSA

Débutant : 19 h 30

Intermédiaire : 20 h 30

www.latinobressolles.com - tdlatino.Bressolles@gmail.com

06 13 68 49 43

Emilie Lavire



Le club Multisports de Bressolles est un club de football qui prône des valeurs fortes telles que l'humilité, le respect, l'esprit d'équipe et la solidarité. Plusieurs catégories sont présentes, les U7-U9 -U11-U13 et très prochainement une équipe U17 devrait voir le jour.

Cette saison, un entraînement de football loisir a été créé les vendredis soirs où tout le monde peut venir s'amuser dans la joie et la bonne humeur. Renseignements sur le site.

Le club sort d'une saison extrêmement compliquée, marquée par le Covid 19. Heureusement, il peut s'appuyer sur ses sponsors : Citroën, Froid de l'Ain, Job Elect, Super U. Nous tenons encore à les remercier pour leurs engagements.

Concernant le début de saison de nos champions en herbe, les résultats sont très encourageants et nos jeunes pousses progressent énormément au contact de nos éducateurs. Une de nos équipes a même eu le privilège de jouer contre une équipe 2 fois vainqueur et 7 fois finaliste de la Ligue des Champions (la plus grande compétition pour un club de football) la grande Juventus de Turin.

Le CMSB a également organisé un tournoi le 30 octobre avec pas moins de 15 équipes, une compétition qui s'est déroulée dans un excellent état d'esprit où chaque équipe a été récompensée par une coupe. Tous les enfants sont repartis heureux et fiers d'avoir "ramené la coupe à la maison".

En parallèle à nos entraînements, le club a organisé une collecte d'habits de foot, de crampons... au profit d'une organisation nationale, afin de venir en aide aux enfants africains qui n'ont pas la même chance que nos jeunes joueurs.

Comme vous pouvez le voir, le CMSB essaie de représenter du mieux possible la commune en enseignant de nobles valeurs à ses jeunes citoyens mais manque actuellement de bénévoles. Si vous souhaitez venir nous aider, vous serez plus que bienvenus.

**Contact : cmsbfootball@gmail.com.
Site : cmsbressolles.fr**



QUEL BONHEUR ! PARI REUSSI !

Nous avons pris le risque de l'organiser certes un peu tardivement au vu des incertitudes, le passe sanitaire n'était pas encore instauré mais nous avons dû respecter les règles qui nous étaient imposées.

Bilan positif à tous les niveaux.

- **800 coureurs et marcheurs**, heureux de pouvoir se retrouver !
- **100 Bressollands**,
- **80 bénévoles** pour accueillir, signaler les parcours, servir aux ravitaillements, préparer et servir la petite restauration (hamburgers, hot dog, frites...), servir à la buvette, vendre les livres, tee-shirts et tours de cou, etc...

Les enfants ont pu découvrir le parcours ludique avec ses quelques surprises.

Tout ça dans la bonne humeur !

La Bressol'Line est la pièce maitresse de l'Association Line.

Grâce à elle, mais aussi aux dons que nous recevons de la part d'entreprises et de particuliers, nous pouvons offrir aux enfants gravement malades et/ou en situation de handicap des moments d'évasion et aussi contribuer à l'amélioration de leur quotidien.

Nous avons deux axes d'intervention

1. Au niveau collectif auprès d'institutions

- IME (Instituts Médico Educatifs) tels que ceux de Montluel, Villeurbanne et Tassin
- IHOPe (Centre Léon Bérard)
- Cancérologie Lyon Sud
- Centre Romans Ferrari (soins de suite et rééducation pédiatrique) à Miribel
- Médipole à Villeurbanne, SSR La Fougeraie

2. Aides ponctuelles en faveur de familles ou associations

Au niveau des loisirs

- Ateliers manuels encadrés par des professionnels
- Ateliers culinaires
- Sorties à la ferme
- Balades en calèche et tours de poney
- Des places pour des spectacles
- Places pour parcs d'attractions
- Parapente, etc...

Actions en faveur du bien-être des enfants

- Equipements de cours de récréation
- Selle adaptée pour poney
- Séances de musicothérapie
- Réflexologie plantaire
- Ordinateur adapté pour déficience visuelle, etc.

Vous êtes sensibles à notre cause, vous voulez passer une belle journée sportive et festive !

MOBILISEZ VOTRE FAMILLE, VOS AMIS, VOS COLLEGUES DE TRAVAIL... VENEZ NOMBREUX LE DIMANCHE 26 JUN 2022, COURIR, MARCHER ET VOUS RESTAURER.

Des animations, un stand santé, un parcours ludique pour les enfants avec encore plus de surprises...

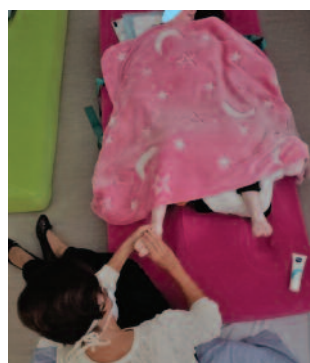



Une belle aventure qui dure depuis 10 ans avec la même équipe.

Notre première réunion en 2011 reste certainement un très bon souvenir pour beaucoup d'entre nous. Elle a débuté un dimanche matin à la maison pour se terminer vers minuit. Une journée qui a permis de faire rapidement connaissance dans une ambiance chaleureuse où le seul mis à mal aura été mon bar qui a été tout simplement vidé...

L'équipe, forte de 11 membres au conseil d'administration renforcée par nos conjoints et plusieurs membres sympathisants, a organisé depuis, de nombreuses manifestations : paëllas, concerts, théâtre, karaokés, randonnées, pique-nique, journées jeux, marchés du terroir, fondues savoyardes, sorties moto, pizzas cuites au feu de bois...

Notre association dispose à ce jour d'un local pratique, indispensable pour ranger tout le matériel que nous avons acquis pour le bon déroulement des activités.

Comparée à l'ancienne équipe, la moyenne d'âge est passée de 75 ans à 45/50 ans.

Depuis 3 ans je souhaitais passer le relais. Il faut que le bureau tourne afin d'apporter une nouvelle dynamique.

C'est bizarre comme tout le monde se gratte le cou et regarde en l'air lorsque l'on propose le poste. Du coup, je me suis dit, il faut quelqu'un de courageux qui a fait ses preuves et sur qui on pourra toujours compter. Lorsque j'ai proposé à Rémy GEROSSIER de me succéder, j'ai apprécié de voir son hésitation avant de prendre sa décision. C'est donc en pleine connaissance de son engagement qu'il a accepté et je l'en félicite. Il connaît tous les rouages car il fait partie des murs, du plancher et du plafond depuis 10 ans.

Lors de l'AG du 26 novembre Rémy a été élu à l'unanimité ainsi que Fred DAZORD vice-président, Krystel GEORGES secrétaire, Maria JEANNEY trésorière et Murielle RIBERON trésorière-adjointe.

Les membres du CA sont : Sylvain BOELY, Christine CAUX, Marc JEANNEY, Michel LUMINET, Christian MAZILLE, Isabelle TIBAU.

Je reste dans l'association en qualité de membre sympathisant.

Je remercie Rémy, d'avoir accepté de prendre la présidence et je lui souhaite les meilleurs alizés bressollands.

Je tiens à remercier toute l'équipe pour sa très sincère amitié et son efficacité lors des manifestations ainsi que Jean



Notre dernier réveillon 2020 où presque toute l'équipe s'est retrouvée à Ste Baudille de la Tour pour passer un week-end ensemble. Cette belle complicité est présente toute l'année lorsque nous réalisons les manifestations.

FALCOZ qui a cédé sa fonction de trésorier et reste membre sympathisant ainsi que Krystel, secrétaire musclée qui est un pilier essentiel du bureau et enfin, Jocelyne ma fée Clochette qui a assuré une intendance exceptionnelle avant, pendant et après les manifestations où il faut tout laver, vidanger, ranger et nourrir et abreuver la troupe.

Je remercie également l'Essentiel animé par notre infatigable Cécile ainsi que Chris, le restaurant Chez Chris de Pizay et MARCO à la sono pour leur participation, leur aide, leurs dons et surtout leur amitié.

Je te félicite Rémy pour ton discours de remerciements, ponctué d'éclats de rire et de moments d'émotion. C'est toute cette sensibilité et cette joie commune qui nous ont permis de travailler ensemble pour organiser nos nombreuses animations. Je ne doute pas que tu permettras à notre association de faire vivre Bressolles par des liens d'amitié et de convivialité.

Dès qu'il sera possible, Animons Bressolles va repartir en force afin que notre village reprenne ses belles habitudes.

Amitiés à tous
Gilbert PIPAZ

Contact : animonsbressolles@gmail.com

